Ville de Jacou
Département de l'Hérault

L'ÉCHO DE LA MAYRE

LE MAGAZINE D'INFORMATIONS DE JACOU

N°110
OCT.
2021

Environnement et harcèlement : le CEJ se mobilise

P. 6-7

DOSSIERS

Les animations de la médiathèque P. 14-15

Les actions de Maxime Aliaga P. 16-17

PEUGEOT
MOTION & EMOTION

MALDES
Jacou

GARAGE MALDES

Agent peugeot depuis 1983

04 67 59 48 20

www.garage-peugeot-maldes.fr

GARAGE AUTOMOBILE - CARROSSERIE - TOUTES ASSURANCES
VENTE DE VÉHICULE NEUFS ET D'OCCASION

4, RUE LOUIS BREGUET - ZA PARC CLÉMENT ADER - 34830 JACOU

CHOISIR LIBREMENT VOTRE CARROSSIER C'EST VOTRE DROIT.
EN AUCUN CAS VOTRE ASSUREUR
NE PEUT VOUS IMPOSER UN CARROSSIER RÉPARATEUR

alu-tech

Menuiseries aluminium
Volets roulants - battants - coulissants
Pergolas
Portails
Stores - moustiquaires

2 chemin des Tamaris
34830 JACOU

RGE QUALIBAT

MENUISIER CERTIFIÉ Profils

04 99 62 01 25
contact@alutech34.fr
www.alutech34.fr

"Implantée sur Jacou depuis 9 ans votre agence locale Immovance se tient à votre disposition pour tous vos projets dans l'immobilier."

immovance

vos projets à nos côtés

TRANSACTION - LOCATION - PROGRAMMES NEUFS - GESTION - SYNDIC

IMMOVANCE JACOU, 7 avenue de vendargues, 34830 JACOU
Tél. : 04.67.567.314 Mail : agencejacou@immovance.fr

ÉDITO

Chères Jacoumardes, chers Jacoumards,

Depuis plus d'un an et demi, vos élus et agents municipaux restent mobilisés pour faire face à la crise sanitaire. Une nouvelle fois, nous tenons à vous remercier pour votre compréhension et vous invitons à consulter notre site web ou notre page Facebook pour être informés en temps réel de l'évolution de la situation.

Renaud Calvat
Maire de Jacou

À Jacou, le mois de septembre 2021 a été marqué par une rentrée scolaire apaisée pour des centaines d'enfants et adolescents. Nous tenons à saluer M. Tomasinelli qui a accepté de remplacer temporairement M. Roch au sein de l'école élémentaire Concorcet afin d'accompagner parents et enfants au cours des prochains mois.

Septembre, c'est aussi la rentrée du milieu associatif ! Sport, culture, environnement, éducation... N'oubliez pas de feuilleter notre nouvelle édition de l'annuaire des associations ou de consulter sa version digitale sur notre site. Les nombreux bénévoles jacoumards vous attendent de pied ferme afin de vous faire découvrir la multitude d'activités proposées dans notre ville.

Ces prochains mois ne manqueront pas de dynamisme et seront notamment marqués par l'inauguration de votre nouveau cœur de ville commerçant situé sur l'avenue de Vendargues. Ce projet nous permettra de renforcer l'attractivité du centre-ville et de mettre en valeur tous les services et commerces accessibles à Jacou.

Bonne lecture à toutes et à tous !

SOMMAIRE

P. 4-7 ..... Bien grandir
P. 8 ..... Bien vieillir
P. 9-11 ..... Point étape
P. 13 ..... Vie sportive
P. 14-17 ..... Vie culturelle
P. 18-20 ..... Infos pratiques
P. 20 ..... Aménagements
P. 21 ..... Vous y étiez peut-être
P. 22 ..... Expression libre des élus n'appartenant pas à la majorité
P. 23 ..... État civil

L'ECHO de la Mayre

Directeur de la publication : Renaud Calvat - **Directeur de rédaction :** Christine Baudouin - **Rédacteur en chef :** Adrien Deloye - **Photos :** Mairie de Jacou, Éric Monin, IME La Pinède et associations. **Conception graphique, maquette et impression :** LPJ Hippocampe - RCS 414 107 821 - Tél. 04 67 42 78 09.

Magazine imprimé sur papier recyclé

PRÉVENTION

Une balade à vélo pour apprendre à mieux circuler à Jacou !

Depuis de nombreuses années, les agents de la police municipale de Jacou animent des actions de prévention routière à l'école élémentaire Condorcet. Des ateliers ludiques sont d'abord organisés au sein de l'établissement avant que les plus grands ne soient invités à participer à une grande balade à vélo sur le territoire jacoumard. Épaulés par des élus et le responsable de l'auto-école de Jacou, les agents municipaux ont guidé nos jeunes écoliers sur les pistes cyclables qui quadrillent la commune. Il faut dire qu'avec son réseau dense de 12 km, la commune offre notamment la possibilité d'accéder au collège de Jacou. Cette matinée permet de rappeler à nos futurs collégiens quelques règles du code de la route : de la notion du « céder le passage », à l'obligation de porter un casque pour se protéger ou encore de s'équiper d'un système d'éclairage, tout est fait pour sensibiliser les enfants afin qu'ils puissent circuler en toute sécurité à Jacou.

MOBILITÉ

Aller à l'école sans émission de carbone !

Nous vous l'annoncions dans notre n°108 de « L'Écho de la Mayre » : depuis plusieurs mois, l'école élémentaire Condorcet a été labellisée « Génération 2024 », une démarche qui vise à développer les passerelles entre le monde scolaire et le mouvement sportif pour encourager la pratique physique et sportive des jeunes.

C'est en ce sens que l'équipe de l'école a décidé de mettre en place le mercredi 23 juin une « journée sans voiture ». Cette opération encourage élèves et parents, sur la base du volontariat, à venir depuis son domicile jusqu'à l'école en utilisant des modes de transport doux... Qu'il décide de venir à pieds, en vélo ou en trottinette, chaque élève s'est vu remettre en amont un document avec des informations utiles et avec une carte vierge de la commune afin de trouver le chemin le plus approprié et tracer son parcours.

Organisée avec le soutien de l'équipe municipale et des animateurs de l'Accueil de Loisirs Périscolaires, cette journée a rassemblé des dizaines d'élèves et de parents que nous tenons chaleureusement à remercier. D'autres éditions sont attendues au cours des prochains mois.

EXPÉRIENCE

Les collégiens lâchent un ballon stratosphérique au cœur du Parc de Bocaud

Le mercredi 2 juin, avec le soutien de l'association Planète Science, des collégiens ont procédé à un lâcher de ballon stratosphérique sur l'un des terrains de rugby de l'Espace Jean-Marcel Castet. Depuis 7 ans, le collège Pierre Mendes France a mis en place un atelier aéronautique afin de faire découvrir aux élèves un secteur ambitieux pour l'industrialisation et le développement de la région.

Lors d'ateliers dédiés, les collégiens réalisent des projets, visitent des sites industriels ou des salons aéronautiques tout en ayant pour objectif de passer le Brevet d'Initiation Aéronautique (BIA). C'est un brevet national où la majorité des candidats sont des lycéens. Pour autant et ce dès les premières sessions, l'établissement a obtenu un taux de réussite proche de 100 %, démontrant ici le sérieux et l'investissement des collégiens. Ceux qui le souhaitent réinvestissent leurs apprentissages pour la présentation de l'oral du brevet des collèges.

Épaulés par Saïd Azziz, les élèves de 6e et 5e forment un groupe d'initiation à l'aéronautique tandis que ceux de 4e et 3e sont accompagnés par Christophe Ripaud pour préparer le BIA. Pour cette nouvelle année scolaire, deux groupes de quatorze élèves se sont formés autour d'un projet de lâcher de ballon stratosphérique : ils n'ont pas été sélectionnés sur leur niveau mais sur leur motivation et leur futur projet professionnel. Les élèves ont travaillé sur des simulations météo avant le lâcher prévu dans une nacelle dédiée où des instruments de mesures ont été disposés avec une caméra.

L'expérience fut couronnée de succès : le ballon a volé un peu plus de 4h, est monté à 35 km d'altitude et a mesuré des températures pouvant aller jusqu'à -44°C. Les prévisions de trajectoire ont été parfaitement respectées : le ballon a parcouru près de 100 km et a été récupéré grâce à son GPS après une descente en parachute dans un champ situé à Aimargues. Nul doute que les professeurs et formateurs aéronautiques ne manqueront pas de réitérer cette opération au cours des prochaines années. Toutes nos félicitations aux participantes et participants de cette belle opération !

ACTIONS CITOYENNES

Le CEJ organise un week-end citoyen et se mobilise contre le harcèlement !

Cette année 2021 est particulièrement chargée pour nos membres du Conseil des Enfants et des Jeunes (CEJ). Épaulés par des jeunes de l'institut médico-éducatif La Pinède, ils ont mis sur pied deux actions citoyennes et écologiques durant le week-end des 5 et du 6 juin dernier. En parallèle, ils se sont mobilisés pour réaliser une vidéo autour d'un sujet qui leur tient tout particulièrement à cœur : le harcèlement. Retour en images sur leurs dernières actions !

Une rencontre pour mieux comprendre l'intérêt du tri

Il y a quelques mois, le CEJ a reçu la visite d'un éco-messager de la Métropole. Après s'être remémoré les consignes du tri sélectif, nos jeunes membres ont pu découvrir quelques exemples de traitements responsables des déchets sur notre territoire. Ils ont notamment découvert que les biodéchets peuvent être transformés en biogaz, une source d'énergie qui alimente actuellement en chauffage et eau chaude sanitaire 2 000 logements de l'éco-quartier des Grisettes à Montpellier et chauffe ou climatise 17 000 m² de la clinique Saint-Roch ! Ce travail préparatoire a permis aux jeunes d'appréhender leur week-end écologique et citoyen avec toujours plus de connaissances.

« Au lieu de jeter nos objets... Réparons-les ! »

Le samedi, sur la place Frédéric Mistral, les membres du CEJ ont accueilli le Repair Café Montpellier, spécialiste dans l'organisation d'ateliers de réparation participatifs, gratuits et ouverts à tous. L'objectif de cette association est de regrouper ses membres pour mettre à profit les connaissances de chacun et ainsi pouvoir réparer les objets du quotidien apportés par les visiteurs. Électroménager, électronique, informatique, couture, jouets, vélos, etc… les catégories d'objets réparables proposées au public sont nombreuses.

BILAN DE L'ATELIER À JACOU

- **13** bénévoles présents
- **4** heures de travail
- **33** objets pris en charge
- **18** réparés sur place
- **46** kilos de déchets évités

Cette action s'inscrit dans une démarche écoresponsable et permet de réduire la quantité de déchets produits sur le territoire, tout en apprenant à consommer autrement.

« À Jacou, soyons exemplaires, participons au nettoyage de nos espaces verts ! »

Le lendemain, nos jeunes jacoumards ont décidé d'organiser une opération de nettoyage de plusieurs sites naturels de la commune. Répartis entre le quartier de La Draye, le Parc de Bocaud, le bois de Las Bouzigues et la pinède du boulodrome, nos jeunes ont pu compter sur le soutien de nombreux élus et du milieu associatif, plus particulièrement des membres du CCFF qui ont aidé à l'installation des stands, assuré la tenue de permanences et la récupération des déchets.

Durant cette matinée, nos jeunes ont accueilli les visiteurs et proposé des ateliers de sensibilisation sur la gestion des déchets (panneaux explicatifs, jeux ludiques...) avant de leur remettre les outils nécessaires pour procéder au ramassage de détritus. Nous tenions à remercier les nombreux Jacoumardes et Jacoumards qui ont répondu présents afin de soutenir ces belles actions réalisées avec le soutien de Sandra Lanini, Adjointe déléguée à la transition écologique et aux espaces verts.

FOCUS

Le harcèlement vu par le CEJ en vidéo

Le harcèlement, c'est la répétition de propos et de comportements ayant pour but ou effet une dégradation des conditions de vie de la victime. Cela se traduit par des conséquences sur la santé physique ou mentale de la personne harcelée.

Conscients que trop d'enfants mais aussi d'adultes en sont actuellement victimes, nos jeunes du CEJ ont décidé à l'unanimité de travailler sur un projet afin de sensibiliser le plus grand nombre. C'est au travers de lectures et d'échanges lors d'ateliers dédiés qu'ils ont pu en comprendre les mécanismes, mesurer les enjeux et surtout être force de proposition pour réaliser un projet vidéo.

Le CEJ vous propose de découvrir le résultat de leur travail : une vidéo autour du harcèlement dont ils ont assuré l'écriture et la réalisation. « Le harcèlement, tous concernés / 12 élus – 12 solutions » est un projet que nous vous invitons à découvrir sur notre site : www.ville-jacou.fr

Nous tenons à féliciter et à remercier Evan, Camille, Gladys, Lina, Lily, Lucas, Maé, Maxime, Raphaëlle, Romain, Rose et Shaïna pour leur travail remarquable réalisé avec le soutien de Karine Faucheux et de Brigitte March, Conseillère municipale déléguée au CEJ.

SENIORS

Un cycle d'activités municipales qui fait le plein de nouveautés en 2021

Après une année marquée par la crise sanitaire, les seniors de la commune avaient hâte de retrouver le chemin des différentes activités municipales proposées par la commune de Jacou. Cette nouvelle rentrée permet d'introduire auprès de nos aînés de nouvelles activités, tout en conservant les ateliers à succès déjà connus par toutes et tous.

Des ateliers maintenus et sollicités

Nos seniors retrouvent **les ateliers mémoire** qui permettent de faire appel à la mémoire visuelle, auditive, spatiale ou encore cognitive. Participer à ces séances, c'est stimuler son capital mémoire mais c'est aussi faire société et rompre l'état de solitude que rencontrent certaines personnes. Il y a également **les activités physique adaptées** qui offrent la possibilité d'entretenir ses articulations, ses muscles, son équilibre ou encore ses réflexes. Cet entrainement régulier permet de faire reculer le risque d'accident qui mènerait à la dépendance et l'immobilité. Enfin, durant **le thé dansant mensuel**, les seniors profitent de moments pour bien bouger et se réjouir en musique.

Des nouveautés pour diversifier les plaisirs

- **Les mercredis ludiques** - sous la forme de rencontres intergénérationnelles et en partenariat avec la médiathèque, le CEJ ou des associations jacoumardes, ils regroupent un panel d'activités variées : ludothèques, ateliers de création de produits ménagers ou pour retrouver le plaisir de conduire, café-rencontres autour du numérique…

- **Les ateliers informatiques** - assurés par l'association Culture Numérique Occitanie de Montpellier, ils permettent de bénéficier d'un accompagnement afin d'apprendre ou parfaire l'utilisation d'une tablette ou d'un ordinateur. C'est par le biais d'ateliers divers que les usagers découvrent également les outils de visiophonie et visioconférence à distance ou renforcent la maîtrise d'outils déjà connus ou de services accessibles sur la toile.

- **La sortie culturelle du mois** - ce moment d'évasion permettra aux seniors de découvrir des lieux historiques, des expositions photos, des galeries d'art, des musées ou encore des festivals un peu partout sur le territoire héraultais.

RAPPEL

La Ville de Jacou propose aux personnes isolées et ne disposant pas de moyen de locomotion ou des problèmes de mobilité une aide au déplacement afin de vous rendre aux ateliers proposés par la municipalité. Si vous êtes dans cette situation, pensez à le signaler lors de votre inscription en composant le 04 67 55 89 75.

POINT D'ÉTAPE

UN NOUVEAU CŒUR POUR JACOU

Depuis quelques semaines, votre cœur de ville au niveau de l'avenue de Vendargues est en pleine transformation. En plus d'établir une connexion avec le centre historique réhabilité entre 2019 et 2020, **ce chantier est pensé pour offrir plus d'espace aux piétons, favoriser les déplacements doux et apporter une meilleure visibilité aux services et commerces jacoumards.**

Ici, (re)découvrez les grandes lignes du projet réalisé en partenariat avec Montpellier Méditerranée Métropole et qui permettra de renforcer l'attractivité du centre-ville. Sa livraison est prévue durant le mois d'avril 2022 !

LE FUTUR CŒUR DE VILLE À JACOU INCLUT :

1 LA CRÉATION D'UNE ZONE PARTAGÉE AVEC UNE PLACE PIÉTONNE
Pour une circulation douce adaptée aux piétons, cyclistes et automobilistes.

2 LE DÉPLACEMENT DU ROND-POINT JEAN-JAURÈS
Pour mieux circuler et pour une plus grande place piétonne.

3 LE RÉAMÉNAGEMENT DES ZONES DE STATIONNEMENT
Pour faciliter vos accès en voiture et à vélo.

4 LE PROLONGEMENT DE PISTES CYCLABLES
Un circuit sécurisé pour faciliter vos déplacements au cœur de la ville.

5 L'IMPLANTATION D'ARBRES ET PLANTES ADAPTÉS
Une végétation et des aménagements adaptés au territoire.

UN PROJET PENSÉ EN CONCERTATION AVEC JACOUMARDES ET JACOUMARDS

Avant le lancement des premières opérations, **tous les habitants ont été conviés en mars à participer à des permanences avec Renaud Calvat, Maire de Jacou et Nicolas Jourdan, Conseiller municipal délégué à la voirie.** C'est après avoir diffusé dans toutes les boîtes aux lettres un document explicatif que la municipalité a tenu à accueillir les habitants afin de répondre à toutes leurs questions et prendre en considération leurs différentes remarques.

FUTUR CŒUR DE VILLE

Phase 2 achevée : parking, cheminement et espace piéton rénovés devant les commerces.

Les étapes clés du projet :

MARS À JUIN 2021

Renouvellement du réseau des eaux usées sur le secteur

JUIN À AOÛT 2021

Restructuration des zones piétonne et de stationnement de la zone commerçante

Phase 3 en cours

SEPTEMBRE À NOVEMBRE 2021

Déplacement du rond-point Jean-Jaurès afin de créer une place piétonne

UN PROJET QUI RÉPOND AUX ENJEUX CLIMATIQUES

En mauvaise santé suite aux attaques du papillon palmivore, les palmiers du cœur de ville ont dû être déracinés. Ils laisseront place à une implantation régulière d'arbres de variétés diverses. Ils permettront ainsi de déminéraliser la place et de lui apporter des zones ombragées naturellement, tout en ayant de faibles besoins en eau.

À l'image des travaux déjà réalisés, les dernières phases du projet ont été définies afin que les habitants puissent continuer à circuler et accéder à tous les commerces du secteur.

Cela restera possible grâce à la mise en place :

- de circulations alternées à l'aide de feux tricolores,
- ou de déviations comme celle rue des Gardénias.

NOVEMBRE 2021 À FÉVRIER 2022

Aménagements pour la création d'une zone partagée avec une grande place piétonne (direct. Le Crès).

FÉVRIER À MARS 2022

Finalisation de la place piétonne et poursuite des aménagements de voirie divers (direc. Clapiers)

AVRIL 2022

Aménagement de la voirie et des zones piétonnes (incluant l'avenue Maingain-Tous)

INAUGURATION DU CŒUR DE VILLE

Montpellier Méditerranée Métropole

EXPERT D'ASSURÉ
SINISTRE - FISSURES
DÉGAT DES EAUX

www.hkexpertise.com

HK
EXPERTISE

SUIVI DE CHANTIER
CONTRÔLE AVANT ACHAT
RÉCEPTION CCMI - VEFA

06.11.84.01.72

E.A.A.

SARL E.A.A.

• Électricité • Alarme • Automatisme • Vidéosurveillance

• Borne de charge pour véhicules électriques

Installé pour vous à Jacou, je vous propose de diagnostiquer votre habitat, l'automatiser ou le protéger qu'il soit neuf ou ancien ainsi que dépanner tous ces domaines. Je suis également agrée pour l'installation de borne de charge pour les véhicules électriques.

Je vous accueille au

07.83.22.47.62

Patrick Marti

10 Allée Régine Detambel

34830 Jacou

contact@eaa-sud.com

COURSES

L'OMS relance les Foulées de Bocaud en cœur de ville !

Pour le retour de cet incontournable évènement sportif, adultes et enfants se sont donnés rendez-vous sur la place Frédéric Mistral pour un tout nouveau parcours de course. C'est sous un beau soleil que Gérard Péril, le président de l'Office Municipal des Sports (OMS), s'est félicité d'une belle affluence avec pas moins de 143 participants tout au long de cette matinée. Il faut dire qu'il y avait une fois encore de quoi attirer petits et grands : randonnée pédestre de 8 km, différentes courses à pieds de 5 et 10 km mais aussi un parcours spécialement conçu pour les enfants, guidés pour assurer une course en toute sécurité. La balade concoctée par les animateurs « rando » de la MJC a elle aussi remporté un vif succès. Rendez-vous en septembre prochain pour une nouvelle édition !

BOULES

La pétanque à l'honneur au boulodrome de Jacou

Le 10 et 11 juillet derniers, Jacou accueillait **la finale du championnat de l'Hérault doublette mixte** organisé par le comité de l'Hérault de la Fédération Française de Pétanque et Jeu Provençal. Cette rencontre opposait l'équipe de la Boule du Cap face à celle de Lattes Sport Pétanque, couronnée grande gagnante à l'issue d'une compétition très serrée ! Puis le 12 septembre, l'OMS a organisé **une nouvelle édition de son master de pétanque**. 50 personnes ont répondu à cette invitation afin de participer au concours jacoumard, organisé avec le soutien de l'Amicale Bouliste de Jacou.

Victoire pour Sandra et Ludovic du club Lattes Sports Pétanque (à gauche) et les vainqueurs du master jacoumard au côté de Gérard Péril, Président de l'OMC et Michel Combettes, Adjoint délégué au Sport (à droite).

FOCUS

Les ateliers et animations de la médiathèque municipale

Deux ans après son ouverture au public, la médiathèque Michèle Jennepin compte déjà plus de 1000 adhérentes et adhérents, soit une augmentation de 34% du nombre d'inscrits. Chaque mois, ils empruntent plus de 3000 ouvrages ! Tout en mettant à disposition des outils ludiques, agents et bénévoles animent également de nombreux ateliers à destination d'un large public.

Les animations mensuelles pour les enfants

La médiathèque organise des **séances de bébés-lecteurs** pour les enfants de 0 à 3 ans. C'est l'occasion de réunir parents et enfants autour d'une sélection de livres ayant un thème commun (la nature, les animaux, les couleurs…). Ponctuées de comptines et de jeux de doigts, ces séances favorisent la complicité entre petits et grands. Pour les mordus de contes et d'histoires âgés de 4 à 8 ans, une séance de **Contes de Bocaud** est également proposée. Les enfants, toujours accompagnés de leurs parents, découvrent une sélection d'albums thématiques (contes détournés, l'amitié…) qui stimulent leur imaginaire et nourrissent leurs représentations.

Les animations mensuelles pour les adultes

À la médiathèque, les adultes ne sont pas en reste. **L'escale littéraire** est un moment de convivialité et d'échanges autour de la lecture. Une rencontre sur deux est thématisée afin de mettre en avant un auteur, la littérature d'un pays mais aussi des œuvres inattendues suivant un thème atypique. Cela permet d'échanger autour de l'actualité littéraire au travers des acquisitions récentes de la médiathèque et de découvrir d'autres univers comme ce fut le cas pour la littérature nordique en 2021.

L'atelier **la musique des mots** s'adresse quant à lui à toutes celles et ceux qui aiment lire et souhaitent donner à entendre l'architecture, le rythme et la musicalité d'un texte, se l'approprier, en même temps qu'on le donne aux autres. Chacun vient avec un texte préparé. Les participants étant amenés à faire des lectures en public, une partie de l'atelier est réservée à des exercices afin de développer son aisance en public, être présent aux autres par la posture, la gestuelle, la voix tout en assumant le regard du groupe qui est, lui-aussi, débutant et spectateur.

Des animations thématisées

La fréquentation de la médiathèque augmente considérablement durant les périodes de vacances. C'est l'occasion pour les bibliothécaires de proposer des **animations thématisées ou en lien avec des manifestations communales** – le thème de la bande dessinée a par exemple été choisi en 2021 : des ateliers créatifs ou multimédia pour créer sa propre BD, une exposition sur l'histoire de la BD, un concours bulles de BD…

Des ateliers numériques

La médiathèque met à disposition des usagers des tablettes qui s'enrichissent régulièrement de nouvelles applications pour les enfants comme les adultes. Pour promouvoir cet outil numérique, **des ateliers sont proposés pour découvrir des applications** comme « Quiver » qui permet d'animer des coloriages en 3 dimensions ou l'application BDnF.

Deux nouvelles animations et des nouveautés au rayon presse en 2021

- Une fois par mois, venez découvrir les « **Vendredis en partage** » de 18h à 19h. Ce nouveau rendez-vous propose une rencontre avec un amateur/un professionnel qui vient partager sa passion, son savoir ou un atelier ludo'découverte afin de découvrir des jeux de société.
- Découvrez également « **Les ateliers créa'** » du mercredi de 16h à 17h, proposés pour différentes tranches d'âges et qui visent à développer la créativité de chacun.
- Votre médiathèque, c'est aussi des magazines à découvrir sur place ou à emprunter. L'offre a été enrichie avec 2 nouveautés ! Pour les amateurs de cuisine, la revue « **Gourmand** » vous propose de nouvelles idées de recettes. Côté musique, « **Rock & Folk** » vous propose interviews, critiques sur les sorties musicales et dossiers sur les artistes ! Au total, la médiathèque vous propose 8 revues jeunesse et 9 pour adultes dans des domaines divers (nature, santé, manga, sciences…).

En moyenne, chaque année, la médiathèque, c'est :

- **+ de 15 000** ouvrages en prêt ou consultation,
- **+ de 60** animations autour du livre,
- **+ de 40** ateliers créatifs,
- **3** conférences/rencontres d'auteur,
- **2** spectacles jeunes publics…

+ D'INFOS

Médiathèque municipale
Michèle Jennepin
04 67 55 89 15
mediathequemunicipale@ville-jacou.fr

ENVIRONNEMENT

Les engagements de Maxime Aliaga pour la préservation de la biodiversité

Après avoir voyagé dans le monde entier et exposé dans les plus grands festivals photos, Maxime Aliaga est revenu aux sources dans le village où il a grandi. Courant septembre, le photographe a posé ses valises à la Maison de la Coquille. Il a également proposé des temps d'échanges avec adultes et enfants pour sensibiliser à la préservation de la nature, des animaux et plus particulièrement des orangs-outans de Sumatra

Une exposition à succès à la Maison de la Coquille

Né et scolarisé à Jacou, Maxime Aliaga tenait à venir présenter son travail dans notre commune depuis plusieurs mois. « *Avoir du respect pour le monde naturel auquel nous appartenons tous* » : cette phrase résume en grande partie ce qui motive Maxime Aliaga à parcourir le monde avec son appareil photo et à partager ses découvertes. Témoin de la beauté de la nature mais aussi de son déclin dû aux activités humaines, le photographe essaye de pousser le public à porter un regard nouveau sur les moyens de la préserver au quotidien.

Membre de la ligue internationale des photographes de conservation, un collectif international très engagé dans la conservation des écosystèmes et des espèces menacées, Maxime focalise son travail depuis quelques années sur les orangs-outans d'Asie du Sud-Est qui sont en danger critique d'extinction. Touché par leur beauté et leur intelligence, il a décidé de se battre au côté d'associations de terrain et passe plusieurs semaines par an dans les jungles de Sumatra, en immersion totale, afin de documenter la vie des derniers orangs-outans sauvages. C'est ce travail qu'il a dévoilé à la Maison de la Coquille lors d'une exposition de photographies qui a ému et éveillé les consciences de nombreux visiteurs. Pour Maxime, les expositions sont le « *meilleur moyen de partager avec le public et de transmettre des émotions* ». Présent lors du vernissage, le Maire Renaud Calvat s'est dit honoré de pouvoir accueillir cette première exposition après la fermeture de la salle durant la crise sanitaire.

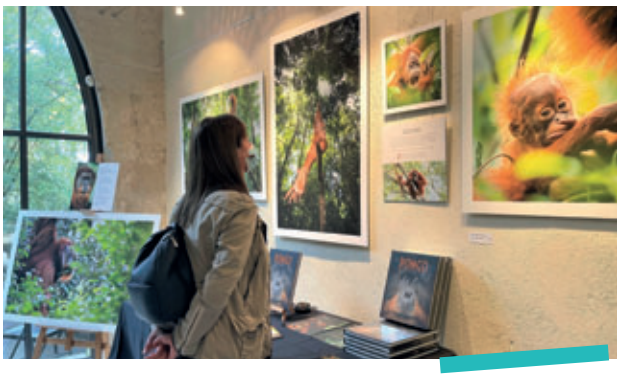

Maxime est au côté du Maire de Jacou Renaud Calvat et de Renée Collomb, Conseillère municipale déléguée à l'art, lors du vernissage.

Afin de toucher un plus large public, le photographe a assuré 3 interventions auprès des élèves de CM1 et CM2 de l'école élémentaire Condorcet. « *Il existe trois espèces d'orangs-outans identifiées en danger critique d'extinction. La principale cause de cette tragédie est la disparition de leur habitat naturel au profit des plantations de palmiers à huile* ».

Maxime Aliaga leur explique que pour protéger ces espèces, il faut protéger les forêts tropicales qui jouent un rôle crucial dans leur vie. Il précise que dans la nature, tout est interconnecté. Le photographe rappelle qu'aucun animal n'est à l'abri « *même un animal fort comme le lion, l'éléphant ou le gorille est menacé par l'activité humaine* ».

« *Aujourd'hui, l'animal est un porte-drapeau pour ce combat et chaque petit pas que l'homme peut faire pour le soutenir est à saluer : vous aussi vous pouvez agir* » a lancé Maxime Aliaga aux écoliers, très réceptifs aux difficultés évoquées. Évoquant l'agriculture intensive, le braconnage ou la pollution industrielle, il explique que l'un des gestes les plus simples à adopter pour le particulier est de réduire sa consommation de produits contenant de l'huile de palme. Produite à grande échelle et peu onéreuse, elle est présente dans de nombreux produits (sucreries, sauces, produits d'hygiènes, maquillages...) et pousse à une déforestation massive.

Maxime Aliaga a également évoqué l'incroyable travail des femmes et des hommes qui soignent les animaux faibles ou blessés dans des centres de soin dédiés, avant de les remettre en liberté dans leur habitat naturel. Captivés, nos jeunes écoliers ont pu terminer cet échange en posant de nombreuses questions, démontrant ainsi tout l'intérêt qu'ils portent à la nature et l'amour qu'ils partagent aussi pour les animaux. Pour clore son séjour jacoumard, le photographe a également tenu une conférence grand public sur « nos cousins » et les enjeux de leur protection à l'Espace Prévert avant de repartir vers d'incroyables aventures. Nous lui souhaitons bonne route !

Découvrez l'univers de Maxime Aliaga et son dernier ouvrage « Pongo »

+ D'INFOS

https://maxime-aliaga.com
: Maxime Aliaga – Photography
: maxime_aliaga_photography

PROJET

Réflexion sur de nouvelles conditions de circulation à Jacou

Au cœur d'un territoire dynamique, la commune de Jacou connait un important trafic de transit. **Alertée à plusieurs reprises sur des comportements automobiles inadaptés, la municipalité a décidé d'agir**. Entre dépassement de vitesse, baisse de l'attention liée à l'usage du téléphone au volant, non-respect des priorités… le comportement des automobilistes s'est parfois dégradé et il est nécessaire d'agir pour le bien-être de tous.

En vue d'avoir une circulation plus apaisée, **la commune va engager un travail sur de nouvelles conditions de circulation**. Cette réflexion se fera dans les prochaines semaines en **concertation avec les Jacoumardes et les Jacoumards**. Cela se fera en parallèle de l'aménagement du cœur de ville commerçant qui donnera naissance à une zone partagée *(voir p.9-11)*. L'objectif est de faire de Jacou une commune où la cohabitation des différents modes de déplacements est toujours plus facilitée.

SONDAGE

Le « baromètre des villes cyclables », un questionnaire à remplir en ligne !

Du 14 septembre au 30 novembre 2021, les habitantes et habitants de Jacou sont invités à s'exprimer sur les conditions de déplacement à vélo en remplissant un questionnaire digital préparé par la fédération des associations vélo de France.

La plateforme «Baromètre des villes cyclables» nécessite environ 10 minutes afin de répondre à une série de questions sur votre quotidien à vélo et ce, dans votre commune de résidence ! Lors de la précédente édition en 2019, la commune de Jacou s'était démarquée sur le territoire en obtenant un score favorable.

Visibilité de la signalétique, confort de déplacement, étendue du réseau de pistes cyclables... la parole est à vous et le questionnaire est toujours anonyme !

PARTICIPER À L'ENQUÊTE :
https://barometre.parlons-velo.fr/

RAPPEL

Pensez à ramasser les déjections canines sur le domaine public !

Les nuisances causées par les déjections canines sont nombreuses : dégradations du cadre de vie, souillures des espaces publics, prolifération de microbes, risques de chute, coût conséquent du nettoyage des zones souillées...

Par mesure d'hygiène publique, les déjections canines sont donc interdites sur les voies publiques, les trottoirs, les espaces verts publics et les espaces des jeux publics pour enfants. Tout propriétaire ou possesseur de chien est tenu de procéder immédiatement, par tout moyen approprié, au ramassage des déjections canines sur tout ou partie du domaine public communal. **En cas de non-respect de l'interdiction, l'infraction est passible d'une contravention de 1re classe.**

MOBILITÉ POUR TOUS

2e phase pour la gratuité des transports sur le territoire de la Métropole de Montpellier

Depuis la rentrée de septembre 2021, les jeunes de moins de 18 ans et les seniors de plus de 65 ans peuvent voyager sur l'intégralité du réseau TaM gratuitement et ce tous les jours de la semaine. Cela permettra de restituer du pouvoir d'achat aux familles et de rompre l'isolement en se réappropriant les différentes communes qui composent la métropole.

Comment faire ?

Pour en bénéficier, vous devez détenir votre **Pass - 18 ans ou + 65 ans** soit sur votre smartphone (en utilisant l'application M'Ticket TaM) soit sur votre carte TaM (en vous rendant dans un « espace mobilité »). Quel que soit le support privilégié, vous devez photographier ou fournir : un justificatif de domicile, une pièce d'identité et une autorisation parentale pour les 3-17 ans.

PLAN DE GRATUITÉ EN 3 PHASES DISTINCTES.

- **Phase 1.** Transports gratuits pour tous le week-end.
- **Phase 2.** Transports gratuits pour les – 18 ans et + 65 ans tous les jours.
- **Phase 3.** Transports gratuits pour tous 7j/7.

+ D'INFOS

AlloTaM - 04 67 22 87 87
www.tam-voyages.com
Application mobile : M'Ticket TaM

PARTENARIAT

Le tri du verre est désormais solidaire !

Le 20 avril 2021, Montpellier Méditerranée Métropole et le Comité de l'Hérault de la Ligue contre le cancer ont signé une convention concernant la collecte du verre dans les 31 communes de la Métropole, ce qui impacte plus de 485 000 habitants !

Concrètement, qu'est-ce que cela signifie ?

Jeter ses bouteilles, bocaux ou pots en verre dans un conteneur dédié est un geste écologique pour l'environnement. Désormais, **pour chaque tonne de verre trié par les habitants du territoire, la Métropole s'engage à verser 2€ au Comité de l'Hérault jusqu'à 16 000 tonnes. Au-delà, le versement passe à 3€ par tonne de verre récoltée.** Pour 2021, la Métropole estime que le montant prévisionnel de la subvention versée sera de 25 000€ environ.

Votre geste écologique et économique devient solidaire : les fonds récoltés permettent notamment de participer au financement de la recherche et à l'aide aux malades ainsi que leurs proches.

Pour localiser les 1 400 colonnes à verre sur le territoire, retrouvez la carte intéractive de la Métropole ici : montpellier3m.fr/verre

Montpellier Méditerranée Métropole

NOUVEAU

Un tourniquet sur l'aire de jeux de la rue de l'Hôtel de Ville

Échelles, toboggans, filet de grimpe, balançoires... l'aire de jeux située rue de l'Hôtel de Ville à Jacou propose toutes les installations nécessaires pour permettre aux bambins de s'amuser !

Depuis plusieurs semaines, l'espace réservé aux plus petits, accessible directement depuis le parking, a été renforcée avec l'installation d'un nouveau tourniquet venu remplacer un ancien équipement dégradé. Pouvant accueillir des enfants de 2 à 8 ans, ce nouveau modèle a été installé sur un revêtement de sol en stabilisé, conforme aux normes en vigueur et permettant notamment d'amortir les chutes de nos jeunes jacoumards.
À découvrir sans plus attendre !

ESCAPADES FESTIVES 2021

Du 23 juin au 21 juillet, la municipalité a proposé une série d'évènements dans différents espaces afin de retrouver le plaisir d'être ensemble, autour de la musique, du théâtre, d'ateliers créatifs, de lectures, de jeux... Vous avez été nombreux à répondre présents, sur l'Aire de la Coquille, à la Draye ou au domaine de Bocaud et nous vous en remercions. Retour en image sur vos festivités d'été !

25.06.21
Théâtre de papier et lectures par l'association Didascalies.

29.06.21
Concert de Manénéo Mùsica proposé par le Comité de Jumelage.

01.07.21
Chants et poèmes d'amour italiens par la Compagnie Maggese.

03.07.21
Spectacle d'humour et de magie « Bar à Mômes ».

13.07.21
Fête nationale avec la Fanfare The Sweet Peppers.

14.07.21
Sieste musicale jouée par Aurachrome Théâtre

VOTRE PUBLICITÉ ICI

- Réservation possible pour : 1/4, 1/2 ou pleine page.
- Tarifs dégressifs suivant le nombre de réservations choisi.

« L'Écho de la Mayre », c'est :
- votre magazine d'informations jacoumard (format A4),
- 3500 exemplaires distribués par numéro,
- 3 parutions annuelles (en moyenne).

Pour toute information complémentaire,
n'hésitez pas à nous contacter par mail :
communication@ville-jacou.fr

Ville de Jacou
Département de l'Hérault

Expression libre des élus n'appartenant pas à la majorité

Les propos recueillis sont sous la stricte responsabilité de leurs auteurs selon l'article 9 de la loi n°2002-276 du 27 février 2002 relative à la démocratie de proximité.

Ils ont raison !!
Des combats légitimes, utiles et nécessaires : La jeunesse de notre pays comme à travers le monde se mobilise pour la protection de l'environnement dans un dynamisme à saluer. Les retraités se rassemblent pour obtenir la revalorisation de leur pension et pour conserver des services publics de proximité. Le corps enseignant, les ATSEM et les parents d'élèves en action pour des moyens supplémentaires dont l'école a besoin tout comme les professionnels de santé à l'hôpital, dans les EHPAD ou pour l'accueil à domicile si durement frappés par la crise du COVID.
Les personnes en situation de handicap s'engagent eux aussi pour obtenir les moyens pour vivre dignement et pour une reconnaissance pleine et entière de leur place dans la société. Tous expriment l'urgence d'un besoin de solidarité, de fraternité et de convivialité.
Jacoumard. (e.s) nous sommes de ceux-là et nous agissons chaque jour pour plus de démocratie, sociale, participative et locale. Se tenir aux côtés de ceux qui s'organisent dans ces luttes et se soutenir dans l'unité permettra de faire avancer le projet d'une société meilleure.
Les élus Jacou citoyenne écologique et sociale. jacoucitoyenne@orange.fr

Patrick Brechotteau, Virginie Pascal.

NAISSANCES

Bienvenue aux nouveaux Jacoumardes et Jacoumards

- Inès KRIKECH, le 31 mars
- Malcom VANNERUM, le 4 avril
- Marilou RICHET, le 10 avril
- Maël GALLARD, le 21 avril
- Célia MICHEL, le 3 mai
- Maël VANGOMBE, le 14 mai
- Tiya VERMANDE LHOSTE, le 27 mai
- Noussayba MARTIN, le 30 mai
- Michaël ESTEVES, le 31 mai
- Nassim AIT ICHOU, le 16 juin
- Lyana LAVAUD, le 6 juillet
- Emie RAMADE, le 14 juillet
- Mila SOETE, le 18 juillet
- Olivia MARTINEZ, le 20 juillet
- Alya BOUSSAKRAOU, le 22 juillet
- Eva ROCHER FLEURY, le 30 juillet
- Léonie BARRAL, le 3 août
- Eden MANETTE, le 13 août
- Léo MASCIOCCHI JOURNET, le 16 août
- Inès PUJOL, le 22 août
- Eléa JAOMANORO, le 14 septembre
- Alba ZUOLO, le 17 septembre
- Maxime ORTEGA BERGIA, le 17 septembre
- Iliana MOSSOLIN, le 17 septembre

MARIAGES

Tous nos vœux de bonheur à

- Rémi MATHIEU et Christine OLLER, le 29 mai
- Abdelkader DEBECH et Samia EL AMRANI, le 29 mai
- Alexandre ZIETEK et Neguine KARIMI GOLPAYEGANI, le 5 juin
- Zakary BOUKTAB et Assia MOUSSAOUI, le 12 juin
- Emmanuel BERGER et Julie BRAVARD, le 19 juin
- Philippe NIAY et Hayet LANNABI, le 26 juin
- Christophe RECOULY et Marjorie BARTEÏ, le 16 juillet
- Frédéric PLENECASSAGNE et Carole SABOURIN, le 17 juillet
- Emeline DAUDE et Agnès KAUFFMANN, le 22 juillet
- Adrien MOJON et Jeanne PUTAGGIO, le 7 août
- Shadi RIFAI et R'Kia BEN CHRIF, le 7 août
- Rémy LAMBOLEY et Tiffany TUDELA, le 11 septembre 2021
- Guillaume CASTELLAZZI et Marion GUALY, le 25 septembre 2021

DÉCÈS

Sincères condoléances aux familles et amis de

- Maryvonne GARANDEL divorcée MACABIAU, le 31 mars
- Renée LALAUZE veuve BROUSSE, le 3 avril
- Roger RAULIN époux ACIER, le 14 avril
- Yoann VIOLA époux NUTTIN, le 14 avril
- Monique FOURIAUD veuve NICARD DES RIEUX, le 15 avril
- Annette PAQUET épouse DAVID, le 19 avril
- Louis DREUMONT époux MAGOT, le 28 avril
- Claude CANAL veuf RODRIGUEZ, le 11 mai
- Christiane MARCO veuve LANFRANCHI, le 11 mai
- Arlette SABATIER veuve MENDEZ, le 14 mai
- Simone PÉPIN veuve LÉDESMA, le 14 mai
- Andrée BRETON veuve POUJOL, le 25 mai
- Jean-Claude GAMBICCHIA époux GROLLIER, le 29 mai
- Maria AMADOR veuve RUEDA, le 1er juin
- Nicole SEURRE divorcée MONNIER, le 5 juin
- André CHENILLOT époux MÉTAYER, le 16 juin
- Colette MARRE veuve MONTEL, le 16 juin
- Jamaa KARRECH veuve BOUGATAYA, le 6 juillet
- Jean Louis CHARRUT époux WOJDYLA, le 7 juillet
- Yvette MOREL veuve PLATRET, le 17 juillet
- Sylvette BELTRAMELLI veuve BODY, le 20 juillet
- Charlette SALORT veuve BAJ, le 11 août
- Lucette CARIAT veuve SOULIER, le 18 août
- Jean MARTINEZ, célibataire, le 24 août
- Ginette TURC divorcée RICHAUD, le 26 août
- Etienne LOUIS veuf FRANTZ, le 3 septembre
- Jean-Pierre MERLE époux COPHIGNON, le 18 septembre

espace Bocaud JACOU

60 commerces

Merci Bocaud !

Réalisation : SUNCHA Crédits photos : freepick

espace-bocaud.fr